

# MEMORIA DE ACTIVIDADES

# ÍNDICE

## CONTENIDO DE LA MEMORIA

Saludo del presidente

Quiénes somos

Misión, visión y valores

Líneas estratégicas

- Línea CONSTRUYES
- Línea DINAMIZAS

Actividades 2024

Redes que tejemos

Cuentas anuales 2024

Contacto





# SALUDO

## DEL PRESIDENTE

**2024 ha sido un año de consolidación, crecimiento y nuevas oportunidades para la Fundación Roberto Rivas.**

Un año en el que seguimos afianzando nuestro compromiso con el desarrollo rural de Galicia, ampliando territorios, impulsando nuevos proyectos y fortaleciendo alianzas para generar impacto real en las personas y en las comunidades.





FUNDACIÓN  
ROBERTO RIVAS

Comenzamos el año manteniendo una intensa actividad en el **Polo de Emprendemento e Apoio ao Emprego de Silleda e incrementando notablemente la actividad del Polo de O Carballiño.**

Pero sin duda, uno de los hitos más relevantes de 2024 fue **la inauguración, en marzo, del nuevo Polo de Baños de Molgas**, que nos permitió ampliar nuestro alcance hacia las comarcas de Allariz-Maceda, Terra de Celanova y Baixa Limia.

Con la gestión de este tercer Polo, reforzamos el trabajo que realizamos conjuntamente con la **Rede de Polos de Emprendemento da Xunta de Galicia**, consolidándonos como un agente clave en el acompañamiento y el impulso de iniciativas emprendedoras en el interior de Galicia.

Este 2024 también estuvo marcado por nuestro trabajo en el ámbito sectorial.

A través de **BICOGAL**, programa de bioeconomía cofinanciado por el Ministerio para la Transición Ecológica y el Reto Demográfico, trabajamos en varias comarcas del corazón verde de Galicia para explorar nuevas oportunidades vinculadas al aprovechamiento sostenible de nuestros montes y bosques.

La respuesta del territorio fue extraordinaria y el impulso generado nos anima a proyectar la continuidad de este trabajo en futuras ediciones. Los cinco proyectos incubados son la muestra de que es posible la puesta en marcha de iniciativas sostenibles.

El proyecto AMARELAS resultó ganador entre las propuestas presentadas en el Demo Day, poniendo en valor la innovación ligada al bienestar y al turismo sostenible.

Asimismo, dimos continuidad al acompañamiento del proyecto ganador de **O Noso Reto Solidario** –Orixe Salgada– iniciativa desarrollada en colaboración con la Fundación Botín y Fundación AMICOS.

Este proyecto, que parte de la economía social y el aprovechamiento sostenible de recursos naturales, siguió creciendo en 2024 gracias al apoyo técnico y estratégico de las entidades impulsoras.

Nuestro compromiso con la **inversión de impacto** también se mantuvo firme durante todo el año, a través de dos iniciativas fundamentales: **el Fondo de Fundaciones y la plataforma Inversiones por el Clima**. Ambas nos permiten alinearnos con un modelo de inversión responsable que prioriza el impacto social y medioambiental.





FUNDACIÓN  
ROBERTO RIVAS

En la Línea **DINAMIZAS**, fortalecimos nuestro papel como agente dinamizador del territorio.

**La Moda Rural Lab** siguió consolidándose como un espacio abierto a la innovación y la participación, acogiendo actividades, entidades sociales, proyectos de referencia e incluso visitas de iniciativas internacionales como el Proyecto Picobello relacionado con la New European Bauhaus, que identificó nuestro espacio como un caso inspirador que integra estética, creatividad y transformación social desde lo rural.

La dinamización del territorio fue una pieza clave en 2024. A través de programas como **Aldea Dixital** o la **dinamización del Vivero Municipal de Silleda**, así como la colaboración con **Afeiral**, con el **Concello de Silleda**, con asociaciones como **Mulleres da Estrada** o **ECOS**, ampliamos nuestra capacidad de **conexión con la ciudadanía y con las organizaciones locales**.

Además, mantuvimos vivo el espíritu de la **Comunidad Do Territorio**, una red creciente de personas emprendedoras y colaboradoras que constituye uno de los mayores activos que seguimos construyendo en torno a la Fundación.

En 2024 organizamos encuentros, abrimos nuevos espacios de colaboración y dimos mayor visibilidad a sus proyectos en eventos como la **Semana Verde** o el **Día del Emprendimiento**, celebrado en La Moda Rural Lab. Finalmente, cerramos el año con un hito extraordinario: la celebración del **I Foro de Emprendimiento Rural de ámbito estatal en Allariz**.

Un encuentro que reunió a más de 200 personas de manera presencial, decenas de entidades, ponentes de referencia y que culminó con la entrega de los Premios al Emprendimiento Rural Innovador 2024, reconociendo a Agrolinera como proyecto destacado.

**2024 ha sido, en definitiva, un año intenso y transformador. Un año que reafirma nuestra convicción de que el rural gallego tiene talento, recursos, potencial y ciudadanía implicada para construir un futuro sostenible e innovador.**

Desde la Fundación Roberto Rivas seguiremos trabajando con compromiso, humildad y ambición para contribuir a ese futuro.





FUNDACIÓN  
ROBERTO RIVAS

# QUIÉNES SOMOS

Fundación Roberto Rivas ha sido constituida el 21 de diciembre 2011 y clasificada por la Xunta de Galicia como **entidad de interés para el fomento de la economía productiva de Galicia** por Orden de la Consellería de Presidencia, Administraciones Públicas y Justicia de 17 de febrero 2012 (DOG no48, 8 de marzo) y declarada entidad de interés gallego por Resolución del secretario general técnico de la Consellería de Economía e Industria, de 22 de marzo 2012 (DOG no65, do 3 de abril).

Fundación Roberto Rivas, con CIF G70317292, ha ampliado su ámbito de actuación a nivel estatal siendo una Entidad inscrita en el Registro de Fundaciones de Competencia Estatal del Ministerio de Justicia con el Nº 2371.

La fundación se rige, por tanto, por la Ley 50/2002 de 26 de diciembre y el Reglamento para su aplicación, aprobado por el R.D.1337/2005 de 11 de noviembre que concierne a las Fundaciones de competencia estatal.

**Nuestro equipo está formado por profesionales relacionados con el ámbito de la economía, de la intervención social, la innovación y el emprendimiento.**





FUNDACIÓN  
ROBERTO RIVAS





## MISIÓN

Promover el desarrollo de las comunidades rurales para conseguir el bienestar de las personas, con respeto al entorno.



## VISIÓN

Conseguir comunidades cohesionadas y conectadas, innovadoras y orgullosas de sus raíces y abiertas al mundo, que ofrezcan oportunidades para las personas y que éstas ejerzan una ciudadanía responsable, participativa e implicada con el desarrollo sostenible de su entorno. Actuamos a nivel local en el ámbito rural para contribuir a la lucha contra la despoblación rural en España, acciones locales de impacto positivo con repercusión global



## VALORES

- Co-responsabilidad con el entorno y con los otros.
- Manteniendo a las personas en el centro.
- Desde la acción local con perspectiva global, cultivando el interior.
- Dejando huella e impacto en positivo.
- Poniendo en valor el pasado para proyectarnos al futuro.
- Con emoción y pragmatismo, cuidando las raíces, pegado a la tierra y a los orígenes y sin embargo, siempre abiertos al mundo.
- Trabajando conectados, en red.



FUNDACIÓN  
ROBERTO RIVAS

# LÍNEAS ESTRATÉGICAS



## CONSTRUYES

Promoción del emprendimiento sostenible ligado al territorio, apoyo integral a proyectos innovadores y generación de oportunidades económicas en territorios rurales.

## DINAMIZAS

Dinamización social, fortalecimiento de capacidades ciudadanas, educación en valores, participación y articulación de comunidades.



EMPRENDIMIENTO  
SOCIAL

OPORTUNIDADES  
ECONÓMICAS

FORTALECIMIENTO  
DE LA SOCIEDAD LOCAL

PROMOCIÓN  
DE CULTURA  
EMPREDEDORA



# LÍNEA CONS- TRU- YES





FUNDACIÓN  
ROBERTO RIVAS

# CONSTRUYES

Durante 2024, la Línea CONSTRUYES ha concentrado una parte fundamental de la actividad de la Fundación Roberto Rivas, reforzando su papel en la generación de oportunidades económicas y en el acompañamiento a iniciativas de emprendimiento en el medio rural gallego.

A través de esta línea de trabajo, la Fundación impulsa proyectos innovadores y sostenibles, promueve el empleo y contribuye a fijar población en territorios especialmente afectados por la despoblación.

A lo largo del año, se consolidó la actividad de los Polos de Emprendimiento e Apoyo ao Emprego de Silleda y O Carballiño y se amplió el alcance territorial con la puesta en marcha del Polo de Baños de Molgas.

Paralelamente, se desarrollaron programas sectoriales, iniciativas de economía social, proyectos de inversión de impacto y colaboraciones estratégicas que refuerzan un modelo de emprendimiento con impacto social, económico y medioambiental positivo.

La Línea CONSTRUYES tiene como objetivo la promoción de iniciativas y proyectos de emprendimiento innovadores y sostenibles en el medio rural, capaces de generar empleo, activar la economía local y contribuir a fijar y atraer población en territorios afectados por la despoblación.

Durante 2024, esta ha sido la línea de actividad con mayor desarrollo dentro de la Fundación, tanto por el volumen de personas y proyectos atendidos como por la diversidad territorial y sectorial de los programas implementados.





FUNDACIÓN  
ROBERTO RIVAS

LÍNEA CONSTRUYES

# ACTIVIDADES

En 2024, la Línea CONSTRUYES se materializó a través de los siguientes programas y actuaciones:

- **Red de Polos de Emprendemento e Apoio ao Emprego**, en colaboración con la Xunta de Galicia, con la gestión y dinamización de los Polos de Silleda, O Carballiño y la puesta en marcha del nuevo Polo de Baños de Molgas, ampliando el alcance territorial de la Fundación en el interior de Galicia.
- **BiCoGal – Bioeconomía para activar el corazón verde de Galicia**, programa sectorial cofinanciado por el Ministerio para la Transición Ecológica y el Reto Demográfico, centrado en el aprovechamiento sostenible de los montes y bosques, el emprendimiento verde y la innovación vinculada a la bioeconomía.
- **O Noso Reto Solidario**, en colaboración con la Fundación Botín y la Fundación AMICOS, dando continuidad en 2024 al acompañamiento del proyecto ganador de la edición anterior, impulsando iniciativas de economía social con impacto positivo en el territorio.
- **RR\_dTerritorio**, programa propio de incubación de proyectos de emprendimiento, que en 2024 fue rediseñado para adaptarse a un público universitario, quedando preparado para su desarrollo en futuras ediciones.



# ACTIVIDADES

- **RR\_dMentoring**, programa de acompañamiento personalizado a proyectos emprendedores, que mantuvo su actividad durante el año apoyando iniciativas en fases de consolidación y crecimiento.
- **Inversión de Impacto**, a través de la participación activa de la Fundación en el Fondo de Fundaciones y en la iniciativa Inversiones por el Clima, promoviendo un modelo de inversión alineado con el impacto social positivo y medioambiental.
- **Women Improve Perú**, iniciativa de EFAS Galicia cofinanciada por la Fundación, orientada a la formación y capacitación profesional y emprendedora de mujeres rurales peruanas, cuya etapa formativa finalizó en 2024.
- **Colaboración con Acción contra el Hambre**, en el marco del programa Comunidades de Empleo y Emprendimiento Rural Sostenible, aportando apoyo técnico, coordinación territorial, cesión de espacios y acciones de comunicación y difusión.
- **Colaboración con AJE Ourense**, reforzando el apoyo mutuo, la difusión conjunta de actividades y la promoción de la cultura emprendedora, con reconocimiento público a la labor de la Fundación como entidad mentora.



## POLOS DE EMPRENDEMENTO E APOIO AO EMPREGO

### Polo de Emprendemento e Apoio ao Emprego de Silleda (Pontevedra)

El Polo de Silleda mantuvo durante 2024 un elevado nivel de actividad, consolidándose como el polo con mayor volumen de atención.

A lo largo del año se atendió a **203 personas emprendedoras, acompañando 211 proyectos, de los cuales 168 permanecían activos al cierre del ejercicio.**

Cabe destacar que **71 proyectos** contaban ya con entidad jurídica, lo que refleja el grado de madurez alcanzado por muchas de las iniciativas apoyadas.

El acompañamiento individual se concretó en **318 tutorías**, centradas en la definición del modelo de negocio, la viabilidad económica, la formalización de proyectos y el acceso a recursos. Este trabajo se complementó con la organización de **32 actividades grupales**, entre acciones formativas, eventos de networking y encuentros con agentes del territorio.

El Polo de Silleda reforzó así su papel como recurso de referencia para el emprendimiento en las comarcas de **Deza, Tabeirós-Terra de Montes y Caldas**, fortaleciendo su conexión con el tejido económico y social local.



## POLOS DE EMPRENDEMENTO E APOIO AO EMPREGO

### Polo de Emprendemento e Apoio ao Emprego de O Carballiño (Ourense)

Durante 2024, el Polo de O Carballiño experimentó un crecimiento significativo de su actividad respecto al año anterior. Se atendió a **95 personas emprendedoras**, acompañando el mismo número de proyectos.

El equipo técnico realizó un total de **241 tutorías**, ofreciendo un asesoramiento continuado y adaptado a las necesidades de cada iniciativa. Además, se desarrollaron **45 actividades grupales**, que contaron con la participación de **453 personas**, contribuyendo a la dinamización del ecosistema emprendedor del territorio.

Este Polo amplió su impacto en las comarcas de **O Ribeiro y Ourense central**, acercando recursos de apoyo al emprendimiento a un territorio amplio y diverso.



## POLOS DE EMPRENDEMENTO E APOIO AO EMPREGO

### Polo de Emprendemento e Apoio ao Emprego de Baños de Molgas (Ourense)

*Inaugurado en marzo de 2024*

La inauguración del Polo de Baños de Molgas en marzo de 2024 supuso un hito estratégico para la Fundación, al permitir ampliar su presencia hacia nuevas comarcas del interior de Galicia.

Desde su puesta en marcha, el Polo atendió a **50 proyectos**, acompañando a **46 personas emprendedoras** de las comarcas de **Maceda-Allariz, Terra de Celanova y Baixa Limia**.



El acompañamiento individual se materializó en **113 tutorías**, mientras que de forma complementaria se desarrollaron **62 actividades grupales y sectoriales**, orientadas a la detección de oportunidades, la conexión entre agentes locales y la dinamización del tejido emprendedor



## BICO GAL - BIOECONOMÍA PARA ACTIVAR EL CORAZÓN VERDE DE GALICIA

Durante 2024, la Fundación Roberto Rivas desarrolló el programa BiCoGal, cofinanciado por el Ministerio para la Transición Ecológica y el Reto Demográfico, con el objetivo de impulsar la bioeconomía y el aprovechamiento sostenible de los montes y bosques del interior de Galicia específicamente en los concellos de Irixo, Forcarei y Silleda.

El programa contó con la participación de **80 personas**, la implicación de **30 entidades colaboradoras** –comunidades de montes, concellos y asociaciones– y permitió el desarrollo de **25 ideas**, de las cuales **4 llegaron a la fase final**.

A lo largo del programa se trabajó en ámbitos como el **aprovechamiento sostenible del monte, la biodiversidad, el cambio climático, el emprendimiento verde y el trabajo comunitario**, generando aprendizajes que abren la puerta a la continuidad del programa en futuras ediciones.



# BiCoGal

BIOECONOMÍA PARA  
O CORAZÓN VERDE  
DE GALICIA.



## O NOSO RETO SOLIDARIO – CONTINUIDAD I EDICIÓN

En 2024, la Fundación dio continuidad al acompañamiento del proyecto ganador de la edición anterior de O Noso Reto Solidario, iniciativa desarrollada en colaboración con la **Fundación Botín** y la **Fundación AMICOS**.

El proyecto apoyado, **Orixe Salgada**, recibió mentorías, asesoramiento técnico y apoyo estratégico durante todo el año, con el objetivo de consolidar una iniciativa de economía social basada en el aprovechamiento sostenible de recursos naturales y con impacto positivo a nivel social y medioambiental.

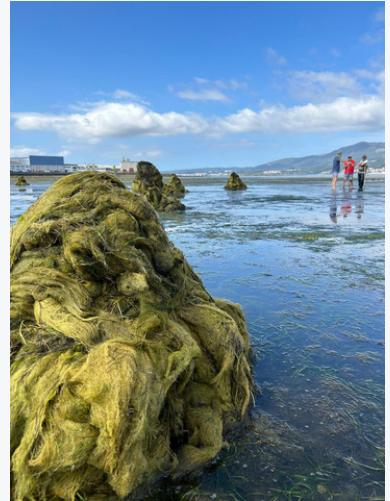

ORIXE  
SALGADA



Proceso de elaboración Orixe Salgada





FUNDACIÓN  
ROBERTO RIVAS

LÍNEA CONSTRUYES

## RR\_dTERRITORIO

Durante 2024, el programa **RR\_dTerritorio** fue objeto de un proceso de rediseño para adaptarlo a un público universitario, en respuesta a una propuesta realizada desde la Universidad de Santiago de Compostela (USC).

Aunque el programa no llegó a ejecutarse durante el ejercicio, quedó estructurado y preparado para su posible desarrollo en futuras ediciones.

## RR\_dMENTORING

El programa **RR\_dMentoring** mantuvo en 2024 una actividad básica de acompañamiento personalizado, apoyando a 2 proyectos a través de un total de 10 mentorías, centradas en el refuerzo estratégico, la toma de decisiones y el crecimiento de las iniciativas acompañadas.





FUNDACIÓN  
ROBERTO RIVAS

LÍNEA CONSTRUYES

## INVERSIÓN DE IMPACTO

Durante 2024, la Fundación Roberto Rivas mantuvo su **compromiso con la inversión de impacto** como herramienta para impulsar proyectos con retorno social y medioambiental positivo.

A través del Fondo de Fundaciones, la Fundación participó en comités de evaluación, acciones de difusión y actividades formativas, además de contribuir a la inversión en nuevos proyectos. Paralelamente, continuó su implicación en la iniciativa Inversiones por el Clima, promoviendo la movilización de capital del sector fundacional hacia proyectos alineados con la lucha contra el cambio climático.

## COLABORACIÓN CON ACCIÓN CONTRA EL HAMBRE

Durante 2024, la Fundación Roberto Rivas colaboró con Acción contra el Hambre en el marco del programa **Comunidades de Empleo y Emprendimiento Rural Sostenible**. La Fundación aportó apoyo técnico, coordinación territorial, cesión de espacios y acciones de comunicación y difusión, participando en un total de 15 acciones a lo largo del ejercicio.



## I FORO DE EMPRENDIMIENTO RURAL INNOVADOR

Como culminación del trabajo desarrollado a lo largo de 2024 en el impulso del emprendimiento rural, la Fundación Roberto Rivas organizó el **I Foro de Emprendimiento Rural Innovador**, el **evento de mayor alcance e impacto impulsado por la entidad** hasta la fecha y un hito estratégico en su trayectoria.



Fotos Varias I Foro Emprendimiento Rural Innovador

## I FORO DE EMPRENDIMIENTO RURAL INNOVADOR

Durante las dos jornadas, **participaron más de 30 ponentes nacionales e internacionales**, procedentes de instituciones europeas, administraciones públicas, entidades del sector fundacional y proyectos emprendedores de referencia.

Las **mesas redondas y paneles de debate** abordaron cuestiones clave como la innovación y la sostenibilidad en el medio rural, la digitalización, la economía social, la financiación de proyectos y el fortalecimiento de los ecosistemas de emprendimiento rural.

El programa del Foro incluyó también **espacios de networking, visitas a iniciativas de emprendimiento innovador del entorno, talleres participativos, actividades orientadas al intercambio de experiencias y a la generación de sinergias entre personas emprendedoras, instituciones y agentes del territorio y un mercado de marcas y proyectos rurales** que sirvió de encuentro y conexión directa entre iniciativas emprendedoras y el público asistente.

Además, tuvieron la oportunidad de presentar y comercializar sus productos y servicios, compartir su experiencia emprendedora y establecer contacto con otras personas emprendedoras, entidades colaboradoras e instituciones.



Fotos Varias | Foro Emprendimiento Rural Innovador

## I FORO DE EMPRENDIMIENTO RURAL INNOVADOR

### Premios al Emprendimiento Rural Innovador 2024

Uno de los momentos centrales del Foro fue la entrega de los **Premios al Emprendimiento Rural Innovador 2024**, que reconocieron iniciativas destacadas por su carácter innovador, su sostenibilidad y su impacto positivo en el territorio rural.

**En total, se repartieron 15.000 euros en premios y reconocimientos.**

El premio principal, dotado con 10.000 euros, fue otorgado al proyecto Agrolinera, por su capacidad para generar impacto económico y medioambiental positivo a partir de soluciones innovadoras vinculadas al sector agroganadero. Asimismo, se concedieron distintas menciones especiales a proyectos relevantes por su contribución a la fijación de población, la innovación desde el territorio y el impacto social.



Premios al Emprendimiento Rural Innovador 2024

# LÍNEA DI- NA- MI- ZAS





FUNDACIÓN  
ROBERTO RIVAS

# DINAMIZAS

La Línea **DINAMIZAS** recoge el conjunto de actuaciones orientadas a la dinamización social del territorio, el fortalecimiento de capacidades personales y colectivas, la participación ciudadana y la generación de oportunidades sociales, culturales y comunitarias en el medio rural.

A través de esta línea, la Fundación Roberto Rivas trabaja para impulsar una ciudadanía activa y comprometida, fomentar la innovación social y contribuir a un cambio positivo en la narrativa sobre lo rural.

Durante 2024, a través de la Línea DINAMIZAS ampliamos espacios y comunidades ya existentes y alianzas con entidades sociales e institucionales. También se pusieron en marcha nuevas acciones de dinamización sistémica en los territorios en los que la Fundación desarrolla su actividad.





FUNDACIÓN  
ROBERTO RIVAS

LÍNEA DINAMIZAS

# ACTIVIDADES

En 2024, la Línea DINAMIZAS se desarrolló a través de las siguientes actividades y actuaciones:

- **La Moda Rural Lab**, espacio de coworking, innovación y participación social en Silleda, consolidado como lugar de encuentro para entidades sociales, proyectos, actividades culturales, acciones formativas y dinámicas de innovación social en el medio rural.
- **Visibilidad internacional del proyecto Picobello dentro de la New European Bauhaus**, con la identificación de La Moda Rural Lab como caso de referencia y la visita de representantes de esta iniciativa europea, reconociendo el valor del espacio como ejemplo de integración entre creatividad, sostenibilidad y transformación social desde lo rural.
- **El Palomar**, un espacio abierto a la comunidad, ubicado en Sestelo (Silleda), en el que durante 2024 se avanzó en la rehabilitación del inmueble, la obtención de licencias, la instalación de energías renovables y el diseño del modelo de uso, sentando las bases para su futura puesta en marcha.
- Servicio de consultoría y dinamización del **Vivero Municipal de Empresas de Silleda**, mediante un programa de formación y apoyo de digitalización a pequeñas empresas, comercio local, personas autónomas y emprendedoras de la comarca, contribuyendo a activar el espacio y fortalecer el tejido empresarial local.





FUNDACIÓN  
ROBERTO RIVAS

LÍNEA DINAMIZAS

# ACTIVIDADES

- **Comunidad DO Territorio**, red de personas emprendedoras y colaboradoras vinculadas a la Fundación, fortalecida a través de encuentros, acciones de visibilización y participación en eventos como el Día del Emprendimiento o la Semana Verde de Galicia.
- **Dinamización territorial sistémica**, incorporando nuevas acciones de alto impacto social como el programa Aldea Dixital, orientado a la digitalización de personas mayores en el medio rural, así como la colaboración con entidades locales y asociaciones para la dinamización económica y social del territorio.



## LA MODA RURAL LAB - ESPACIO DE INNOVACIÓN Y PARTICIPACIÓN

A lo largo de 2024, **La Moda Rural Lab**, espacio de coworking, emprendimiento e innovación social de la Fundación Roberto Rivas en Silleda, continuó consolidándose como un espacio abierto y flexible, al servicio de entidades sociales, organizaciones, proyectos y personas interesadas en desarrollar su actividad en un contexto rural.

Durante el año, La Moda Rural Lab acogió diversas actividades vinculadas a la participación ciudadana, la economía social, la cultura y la innovación, funcionando como **punto de encuentro para iniciativas del territorio y como espacio para el intercambio de conocimiento y experiencias.**

Entre las actividades desarrolladas destacan encuentros con entidades sociales, jornadas de trabajo colaborativo y acciones formativas.

Asimismo, el espacio reforzó su papel como lugar de referencia para la colaboración con otras entidades, tanto del ámbito local como autonómico, facilitando el uso compartido de infraestructuras y promoviendo sinergias entre proyectos.



Instalaciones La Moda Rural Lab



## VISIBILIDAD INTERNACIONAL Y PROYECTO PICOBELLO

En 2024, la Fundación Roberto Rivas se sumó a proyectos europeos vinculados a la **Nueva Bauhaus Europea**, un marco impulsado por la Unión Europea que traslada al contexto actual los principios de la histórica escuela alemana, promoviendo un enfoque transversal basado en tres pilares fundamentales: la sostenibilidad, la estética y la inclusión social.

En este contexto, la Fundación participó en el proyecto **PICOBELLO – Interreg Europe, de la mano de la Axencia Galega de Innovación (GAIN)**, lo que permitió recibir en 2024 la visita de un grupo de personas procedentes de distintos países europeos interesadas en conocer de primera mano el trabajo que se desarrolla en La Moda Rural Lab, en Silleda, como espacio de referencia en innovación social y dinamización rural.

Durante la visita, se compartieron las estrategias que la Fundación Roberto Rivas aplica para **promover la sostenibilidad, la inclusión y la participación en el medio rural**, así como experiencias prácticas y propuestas innovadoras orientadas a afrontar los retos comunes que afectan a los territorios rurales en el conjunto de Europa.



Asistentes PICOBELLO- Interreg Europe en La Moda Rural Lab



FUNDACIÓN  
ROBERTO RIVAS

LÍNEA DINAMIZAS

## EL PALOMAR - ESPACIO DE INNOVACIÓN RURAL PARA EL TRABAJO Y LA VIDA (SESTELO, SILLEDA)

Durante 2024, la Fundación Roberto Rivas continuó avanzando en el desarrollo de **El Palomar, espacio de innovación rural para el trabajo y la vida ubicado en Sestelo (Silleda)**, concebido como un espacio para atraer talento, fomentar la convivencia y generar nuevas dinámicas sociales y económicas en el rural.

A lo largo del año se finalizaron las obras de rehabilitación del inmueble, se instaló un sistema de placas solares complementario a la aerotermia y se continuó trabajando en el diseño del modelo de uso y de los contenidos del espacio.

Durante 2024 se preparó este espacio y se sentaron las bases para su futura activación.



Fotos "El Palomar" (Silleda)



## PREMIO MENTOR AJE OURENSE

En 2024, la labor de mentoría y acompañamiento desarrollada por la Fundación Roberto Rivas recibió un importante reconocimiento por parte de la **Asociación de Jóvenes Empresarios de Ourense (AJE Ourense)**. En el marco de la tercera edición de sus premios, celebrados bajo el lema “Origen”, Olga Rivas, directora de la Fundación, fue distinguida con el **Premio Mentor**, en reconocimiento a su trayectoria profesional y a su compromiso con el impulso del emprendimiento y el desarrollo del rural gallego.

Este reconocimiento pone en valor el trabajo colectivo de todo el equipo de la Fundación Roberto Rivas y su colaboración continuada con el tejido emprendedor rural, a través del acompañamiento, la mentoría y el apoyo a iniciativas innovadoras que generan impacto económico y social en el territorio.

En esta misma edición, se premió también a **Xesta Asesoría**, proyecto emprendedor apoyado por la Fundación Roberto Rivas, destacando su enfoque innovador y su contribución al fortalecimiento del ecosistema empresarial local. La presencia y reconocimiento de iniciativas como Xesta Asesoría **evidencian el impacto real del trabajo de acompañamiento desarrollado por la Fundación y la importancia de tejer alianzas sólidas con proyectos que comparten valores de innovación, compromiso y arraigo territorial.**



Premiados Premios “Orixe! AJE Ourense



## DINAMIZACIÓN DEL VIVERO MUNICIPAL DE EMPRESAS DE SILLEDA

Durante 2024, la Fundación Roberto Rivas desarrolló un **servicio de consultoría y dinamización del Vivero Municipal de Empresas de Silleda, ubicado en el polígono industrial Área 33**, en el marco del convenio de colaboración suscrito con el Concello de Silleda.

Este acuerdo de colaboración, tiene como objetivo **impulsar el desarrollo económico y social del municipio**, promover la creación de empleo y empresas en el medio rural y contribuir al cumplimiento de los Objetivos de Desarrollo Sostenible de la Agenda 2030, mediante actuaciones conjuntas orientadas a la dinamización del territorio.

En este contexto, entre los meses de junio y diciembre de 2024, la Fundación puso en marcha un programa específico de apoyo a la digitalización de pequeñas empresas, personas autónomas y proyectos emprendedores de la comarca, aportando recursos técnicos y personal especializado para activar el vivero como un espacio útil, vivo y cercano al tejido empresarial local.

Para ello se puso en marcha un programa de apoyo a la digitalización dirigido a pequeñas empresas, autónomos y proyectos emprendedores de la comarca, con acciones formativas prácticas en comunicación digital y herramientas online. Esta iniciativa permitió activar el vivero como un espacio útil y cercano al tejido empresarial local, contando con la participación de más de 25 personas y empresas.



Firma Acuerdo Colaboración Concello Silleda 2024



Equipo Maia Comunicación Viveiro Empresas Silleda

## COMUNIDAD DO TERRITORIO

La **Comunidad DO Territorio**, red de personas emprendedoras y colaboradoras vinculadas a la Fundación Roberto Rivas, continuó fortaleciéndose durante 2024.

A lo largo del año se mantuvo el contacto permanente con sus integrantes, se promovieron espacios de encuentro y se impulsó la visibilización de proyectos en eventos y acciones públicas.



## DINAMIZACIÓN DO TERRITORIO

Durante 2024, la Fundación profundizó en una estrategia de dinamización territorial sistémica, incorporando acciones de alto impacto social y comunitario.

Entre ellas destaca el programa **Aldea Dixital**, orientado a la digitalización de personas mayores en el medio rural, desarrollado en colaboración con Fundación La Caixa. Se impartieron sesiones formativas mensuales en los concellos de Amoeiro, Baños de Molgas y Vilamarín, con un total de 12 sesiones y 35 personas participantes recurrentes.

Asimismo, la Fundación reforzó su colaboración con **Afeiral (Asociación Feira Semana Verde de Galicia)**, la **Asociación Mulleres da Estrada y la Asociación ECOS de comercio local**, contribuyendo a la dinamización económica y social del territorio a través de acciones de apoyo al asociacionismo coordinación y visibilización.



Semana Verde - 2024



Sesión presentación con Asociación ECOS

## DINAMIZACIÓN DO TERRITORIO

### Aldea Dixital

En 2024, la Fundación Roberto Rivas puso en marcha Aldea Dixital, un programa piloto orientado a la digitalización de personas mayores en el medio rural, con el objetivo de reducir la brecha digital y territorial y mejorar la autonomía y la calidad de vida de este colectivo.

El programa se desarrolló en los concellos rurales de **Baños de Molgas, Amoeiro y Vilamarín**, y estuvo dirigido a personas mayores de 60 años, bajo una filosofía inclusiva y cercana que reconoce el valor del aprendizaje a lo largo de toda la vida.

Aldea Dixital fue impartido por **Xesta Asesoría**, proyecto emprendedor apoyado por la Fundación Roberto Rivas, y contó con la colaboración de Caixa Bank y Fundación La Caixa, reforzando así el trabajo en red entre entidades sociales, proyectos profesionales y territorio.

Los contenidos se diseñaron para que las personas participantes pudieran aplicar de forma inmediata lo aprendido en su vida cotidiana, fomentando la confianza en el uso de la tecnología y reduciendo la dependencia de terceros.

El programa incorporó también una dimensión social y comunitaria, ofreciendo espacios de encuentro y socialización, e incluyó actividades de carácter cultural.



Asistentes y formadores Aldea Dixital



### **Colaboración con Afeiral – Feria Semana Verde de Galicia**

La Fundación Roberto Rivas mantuvo durante 2024 una colaboración activa con Afeiral, entidad organizadora de la Feria Semana Verde de Galicia, participando en acciones de apoyo, coordinación y visibilización de iniciativas vinculadas al emprendimiento rural y al territorio.

### **Colaboración institucional y apoyo al comercio local (Concello de Silleda y Asociación ECOS)**

Durante 2024, la Fundación Roberto Rivas reforzó su colaboración con el Concello de Silleda en el marco del convenio suscrito entre ambas entidades, ampliando las actuaciones conjuntas orientadas al desarrollo económico y social del municipio. Además de la dinamización del Vivero Municipal de Empresas, la Fundación actuó como agente dinamizador en iniciativas vinculadas a la actividad económica, la participación ciudadana y la activación del territorio.

En este contexto, se mantuvo también una colaboración estrecha con la Asociación ECOS, orientada al apoyo y fortalecimiento del comercio local y de proximidad. A través de acciones de acompañamiento, coordinación y visibilización, se contribuyó a mejorar la capacidad de adaptación del pequeño comercio a los nuevos retos del entorno digital y social, fomentando al mismo tiempo el consumo local y la cohesión económica del territorio.

### **Colaboración con la Asociación Mulleres da Estrada**

Durante 2024, la Fundación Roberto Rivas colaboró con la Asociación Mulleres da Estrada, apoyando acciones orientadas a la participación social, la visibilización del papel de las mujeres en el territorio y el fortalecimiento del tejido asociativo local. Esta colaboración contribuyó a reforzar redes comunitarias y a impulsar iniciativas con impacto social desde una perspectiva de igualdad y cohesión territorial.

# CUEN- TAS ANU- ALES 2024



# CUENTA DE PÉRDIDAS Y GANANCIAS

Período de enero a diciembre

<i>Cuenta de Pérdidas y Ganancias</i>	<i>2024</i>
<b>A) EXCEDENTE DEL EJERCICIO</b>	
1. Ing.de la actividad propia	651.395,41
d) Subv.donac y legados imput.exc ejerc	651.395,41
2. Gastos por ayudas y otros	-25.700,00
a) Ayudas monetarias	-25.700,00
6. Otros ingresos de la actividad	50.002,31
7. Gastos de personal	-398.219,73
8. Otros gastos de la actividad	-423.561,28
9. Amortización del inmovilizado	-40.551,09
10. Subv,donac,legados capital trasp al exced ej	18.339,77
<b>A.1) EXCED DE LA ACT (1+2+3+4+5+6+7+8+9+10+11+12)</b>	-168.294,61
13. Ingresos financieros	29.869,72
15. Variac.del valor razonable en instr.finan.	15.563,00
17. Deterioro y rtdo.por enaj.de instr.finan.	-27.599,47
<b>A.2) EXCED OP FINANCIERAS (13+14+15+16+17)</b>	17.833,25
<b>A.3) EXCEDENTE ANTES DE IMPUESTOS (A.1+A.2)</b>	-150.461,36
18. Impuestos sobre beneficios	6.299,04
<b>A.4) EXCEDENTE EJERCICIO (A.3+18)</b>	-144.162,32



# BALANCE DE SITUACIÓN

Período de enero a diciembre

Activo	2024
<b>A) ACTIVO NO CORRIENTE</b>	13.371.220,85
I. Inmovilizado intangible	156.113,31
III. Inmovilizado material	5.681.142,40
IV. Inversiones inmobiliarias	682.975,89
VI. Inversiones financieras a largo plazo	6.844.690,21
VII. Activos por impuestos diferidos	6.299,04
<b>B) ACTIVO CORRIENTE</b>	1.454.961,19
III. Deudores comerciales y otras ctas.a cobrar	780.491,72
V. Inversiones financieras a corto plazo	617.798,30
VI. Periodificaciones a corto plazo	890,56
VII. Efectivo otros activos líquidos equivalenten	55.780,61
<b>TOTAL ACTIVO (A + B)</b>	14.826.182,04



# BALANCE DE SITUACIÓN

Período de enero a diciembre

Pasivo	2024
<b>A) PATRIMONIO NETO</b>	14.690.879,41
A-1) Fondos propios	4.413.191,29
I. Dotación Fundacional/Fondo social	3.065.000,00
1. Dotación Fundacional/Fondo Social	3.065.000,00
II. Reservas	1.492.353,61
III. Excedentes de ejercicios anteriores	0
IV. Excedente del ejercicio	-144.162,32
A-3) Subvenciones, donaciones legados recibidos	10.277.688,12
<b>C) PASIVO CORRIENTE</b>	135.302,63
II. Deudas a corto plazo	5.399,98
1. Deudas con entidades de crédito	4.690,40
3. Otras deudas a corto plazo	709,58
V. Acreedores comerciales y otras ctas. a pagar	129.902,65
2. Otros acreedores	129.902,65
<b>TOTAL PATRIMONIO NETO Y PASIVO (A + B + C)</b>	14.826.182,04



# REDES QUE TEJEMOS

Pertenece a las siguientes redes, foros y plataformas y establecemos colaboraciones con organizaciones públicas y privadas que nos ayudan a lograr nuestra misión y tener mayor alcance a través de la colaboración.





FUNDACIÓN  
ROBERTO RIVAS

# 2024, UN AÑO DE CONSOLIDACIÓN Y PUNTO DE INFLEXIÓN

Nada de lo conseguido en 2024 habría sido posible sin el compromiso de las personas que forman parte del **equipo de la Fundación**, la implicación de las **personas emprendedoras y comunidades con las que trabajamos**, y la colaboración de las administraciones públicas, entidades sociales, instituciones y organizaciones que confían en nuestro modelo de trabajo.

**A todas ellas, nuestro más sincero agradecimiento.**

El camino recorrido durante este año refuerza nuestra convicción de que el rural gallego cuenta con talento, recursos y capacidad para construir un futuro innovador, sostenible e inclusivo.

Desde la Fundación Roberto Rivas afrontamos los próximos retos con **responsabilidad y ambición**, decididos a seguir tejiendo redes, acompañando proyectos y generando oportunidades que contribuyan a fortalecer las comunidades rurales y a conectar nuestro territorio con el mundo.



# CONTACTO



En Fundación Roberto Rivas trabajamos para conseguir comunidades conectadas e innovadoras, respetuosas con el entorno

Si tienes un proyecto que desarrollar en el ámbito rural no dudes en contactar con nosotros.

Estaremos encantados de ayudarte.

[info@fundacionrobertorivas.org](mailto:info@fundacionrobertorivas.org)  
Tfno. (+34) 624 218 911.

## OFICINA DE ATENCIÓN

**La Moda Rural Lab**  
**C/Trasdeza 70 Silleda**  
**36540 Pontevedra**

---

Sede en Madrid  
C/ Rafael Salgado 19, 1º derecha  
28036 Madrid  
Tfno. (+34) 915 643 605

Sede en Galicia  
Pazo de Sestelo, Sestelo 9  
36547 Siador Silleda, Pontevedra

